



รายงานผลการปฏิบัติงาน  
ประจำปีงบประมาณ 2561

องค์การบริหารส่วนตำบล

บางเสาธง



ANNUAL REPORT

Bangsaotong Sub District Administration Organization

www. <http://obt-bangsaotong.go.th>

## คำนำ

องค์การบริหารส่วนตำบลบางเสาธงเป็นส่วนราชการที่จัดตั้งขึ้นตามนโยบายการกระจายอำนาจ สังกัดอยู่ในกรมส่งเสริมการปกครองส่วนท้องถิ่น กระทรวงมหาดไทย มีบทบาทภารกิจที่สำคัญในการพัฒนาตำบลในด้านเศรษฐกิจ สังคมและวัฒนธรรม เพื่อสร้างความเข้มแข็งและให้บริการสาธารณะตอบสนองความต้องการของประชาชนอย่างมีประสิทธิภาพและมีทิศทางในการพัฒนาที่สอดคล้องกับแนวนโยบายของรัฐบาล

ในปีงบประมาณ ๒๕๖๑ องค์การบริหารส่วนตำบลบางเสาธงได้ดำเนินการพัฒนาตำบลบางเสาธงทั้งในด้านเศรษฐกิจ สังคมและวัฒนธรรมโดยดำเนินการครอบคลุมตามภารกิจและอำนาจหน้าที่ตามกฎหมายกำหนดและก่อให้เกิดประโยชน์สุขแก่ประชาชนอย่างทั่วถึง ดังสรุปไว้ในหนังสือรายงานผลการปฏิบัติงานประจำปีงบประมาณ ๒๕๖๑ หวังว่าข้อมูลต่างๆ จะเป็นประโยชน์ต่อผู้ที่เกี่ยวข้องและผู้สนใจ



ประกาศองค์การบริหารส่วนตำบลบางเสาธง  
เรื่อง การแสดงเจตจำนงสุจริต เสริมสร้างคุณธรรมและความโปร่งใสในการบริหารงาน

\*\*\*\*\*

ตามเจตนารมณ์ของรัฐธรรมนูญแห่งราชอาณาจักรไทย พ.ศ. ๒๕๖๐ พระราชบัญญัติข้อมูลข่าวสารของราชการ พ.ศ. ๒๕๔๐ พระราชกฤษฎีกาว่าด้วยหลักเกณฑ์และวิธีการบริหารกิจการบ้านเมืองที่ดี พ.ศ. ๒๕๔๖ ยุทธศาสตร์ชาติว่าด้วยการป้องกันและปราบปรามการทุจริตระยะที่ ๓ (พ.ศ. ๒๕๖๐ - ๒๕๖๔) และนโยบายของรัฐบาล ข้อที่ ๑๐ การส่งเสริมการบริหารราชการแผ่นดินที่มีธรรมาภิบาลและการป้องกันปราบปรามการทุจริตและประพฤติชอบในภาครัฐกำหนดให้ปลูกฝังค่านิยมคุณธรรม จริยธรรมและจิตสำนึกในการรักษาคำสัตย์สุจริตเป็นข้าราชการและความซื่อสัตย์สุจริต ควบคู่กับการบริหารจัดการภาครัฐที่มีประสิทธิภาพเพื่อป้องกันและปราบปรามการทุจริตและประพฤติมิชอบของเจ้าหน้าที่ของรัฐทุกระดับและตอบสนองความต้องการ พร้อมอำนวยความสะดวกแก่ประชาชน เพื่อสร้างความเชื่อมั่นในระบบราชการ รวมถึงยกระดับให้การประเมินคุณธรรมและความโปร่งใสในการดำเนินงานของหน่วยงานภาครัฐ (Integrity and Transparency Assessment : ITA ) ของกรมส่งเสริมการปกครองท้องถิ่น นั้น

ในการนี้ข้าพเจ้า นายเกษม แซ่ลี ตำแหน่ง นายกองค์การบริหารส่วนตำบลบางเสาธง จึงขอประกาศเจตจำนงว่าจะเป็นแบบอย่างที่ดีในการบริหารงานด้วยความซื่อสัตย์ สุจริต มีคุณธรรม ความโปร่งใส ปราศจากการทุจริต เพื่อเสริมสร้างคุณธรรม จริยธรรม และความโปร่งใสในการบริหารงานขององค์การบริหารส่วนตำบลบางเสาธง ดังนั้น เพื่อให้บรรลุเจตนารมณ์อันจะก่อให้เกิดประโยชน์สูงสุดต่อประเทศชาติและประชาชน จึงขอให้คำมั่นที่จะนำพาคณะผู้บริหาร สมาชิกสภา พนักงานส่วนตำบล ลูกจ้างประจำ พนักงานจ้างตามภารกิจ พนักงานจ้างทั่วไป ให้ปฏิบัติราชการด้วยความซื่อสัตย์ สุจริต ยุติธรรม ควบคู่กับการบริหารจัดการที่มีประสิทธิภาพและร่วมมือกับทุกภาคส่วนในการป้องกันและปราบปรามการทุจริต และประพฤติมิชอบของเจ้าหน้าที่ทุกระดับ รวมทั้งตอบสนองและอำนวยความสะดวกแก่ประชาชน จึงกำหนดแนวทางให้องค์การบริหารส่วนตำบลบางเสาธงถือปฏิบัติและดำเนินการ ดังนี้

๑. ด้านความโปร่งใส

๑) เปิดโอกาสให้ผู้มีส่วนได้ส่วนเสียเข้ามามีส่วนร่วมในการดำเนินงาน ขั้นตอนต่าง ๆ ของหน่วยงานตั้งแต่การแสดงความคิดเห็น ร่วมวางแผนและจัดทำแผนงาน ร่วมดำเนินการ และร่วมติดตามตรวจสอบการดำเนินงานของหน่วยงาน

๒) ต้องดำเนินการเกี่ยวกับการจัดซื้อจัดจ้างด้วยความโปร่งใส ยึดหลักความถูกต้องตามกฎหมาย ระเบียบ และส่งเสริมให้เกิดความโปร่งใสในทุกขั้นตอนตามกฎหมายที่กำหนด

๓) ต้องเปิดเผยข้อมูลของหน่วยงานอย่างชัดเจน ถูกต้อง และครบถ้วน รวมถึงการให้ประชาชนหรือผู้มีส่วนได้ส่วนเสียสามารถเข้าถึงข้อมูลต่าง ๆ ของหน่วยงานได้โดยสะดวกและรวดเร็ว

๔) มุ่งเน้นการบริหารจัดการเรื่องร้องเรียนเกี่ยวกับการปฏิบัติงาน และการให้บริการของหน่วยงาน ด้วยความโปร่งใส รวดเร็ว โดยยึดหลักความถูกต้อง สุจริต และเที่ยงธรรม

## ๒. ด้านความพร้อมรับผิด

๑) มุ่งมั่นให้การปฏิบัติงาน การบริหารงาน ทุกขั้นตอนที่ต้องมีความถูกต้อง ตามกฎหมาย ระเบียบ อย่างเคร่งครัด กล่าวหาญจะรับผิดชอบในผลการปฏิบัติงานของตนเอง

๒) มุ่งมั่นที่แสดงถึงทิศทาง เจตจำนง ของผู้บริหารงานอย่างซื่อสัตย์สุจริต และพร้อมรับผิดชอบเมื่อเกิดความผิดพลาด เพื่อสร้างความน่าเชื่อถือแก่สังคมว่าการขับเคลื่อนของหน่วยงาน จะเป็นไปอย่างมีคุณธรรมและธรรมาภิบาล

## ๓. ด้านความปลอดภัยจากการทุจริตในการปฏิบัติงาน

๑) มีมาตรการเด็ดขาดเกี่ยวกับการป้องกันไม่ให้เจ้าหน้าที่เรียกรับเงิน สิ่งของ หรือผลประโยชน์อื่นใดจากผู้มีส่วนได้ส่วนเสียตามหลักนิติธรรม โดยยึดหลักความซื่อสัตย์สุจริตในการ ปฏิบัติหน้าที่

๒) ยึดมั่นในการบริหารจัดการองค์กรเกี่ยวกับความปลอดภัยจากการทุจริต เชนนโยบายด้วยความถูกต้อง โปร่งใส มีส่วนร่วม พร้อมรับตรวจสอบโดยยึดหลักธรรมาภิบาล

๓) ผู้บริหารต้องปฏิบัติหน้าที่ที่ไม่มีพฤติกรรมที่เข้าข่ายการทุจริตในเชิง นโยบาย ซึ่งลักษณะเป็นการทุจริตที่เกิดจากความสัมพันธ์เกือหนุนกันระหว่างผู้บริหารของหน่วยงานกับผู้มีส่วนได้เสียที่เป็นหน่วยธุรกิจเอกชน เพื่อเอื้อประโยชน์ในสัญญาโครงการหรือสัมปทานของหน่วยงาน แลกเปลี่ยนกับการกำหนดนโยบายหรือการอนุมัติใด ๆ ของผู้บริหารหน่วยงาน

## ๔. ด้านวัฒนธรรมคุณธรรมในองค์กร

๑) มีมาตรการเด็ดขาดเพื่อป้องกันผลประโยชน์ทับซ้อนในหน่วยงาน โดยการอบรมให้เจ้าหน้าที่ในหน่วยงานมีความเข้าใจเกี่ยวกับการกระทำที่เป็นผลประโยชน์ทับซ้อนหรือสามารถ แยกแยะประโยชน์ส่วนตนและผลประโยชน์ส่วนรวมได้

๒) สร้างวัฒนธรรมองค์กรเพื่อให้เจ้าหน้าที่ที่ไม่ทนต่อการทุจริต จน ก่อให้เกิดวัฒนธรรมในการร่วมต่อต้านทุจริตได้ โดยการปลูกฝัง สั่งสอน อบรม หรือถ่ายทอดพฤติกรรม และทัศนคติในการปฏิบัติงานของเจ้าหน้าที่ จนกลายเป็นแนวทางปฏิบัติประจำหรือวัฒนธรรมของหน่วยงาน

๓) ให้ความสำคัญกับแผนปฏิบัติการป้องกันและปราบปรามการทุจริต การตรวจสอบถ่วงดุลภายในหน่วยงานที่เข้มแข็งและมีประสิทธิภาพ

## ๕. ด้านคุณธรรมการทำงานในหน่วยงาน

๑) กำหนดให้มีคู่มือหรือมาตรฐานการปฏิบัติงานภารกิจหลักที่ชัดเจนและ เป็นไปตามระเบียบขั้นตอน มีระบบป้องกันและตรวจสอบการละเว้นการปฏิบัติหน้าที่ โดยกำหนดให้มีคู่มือ หรือมาตรฐานการปฏิบัติงานที่ชัดเจน

๒) ให้ความสำคัญกับการพัฒนาบุคลากร โดยการบริหารงานบุคคลต้อง เป็นไปด้วยความยุติธรรมมีคุณธรรม

๓) ให้ความสำคัญในการบริหารงบประมาณอย่างเป็นระบบ ตามหลักความ โปร่งใส หลักนิติธรรม และประสิทธิภาพประสิทธิผล โดยยึดหลักความคุ้มค่าและตรวจสอบได้

๔) ให้ความสำคัญกับการมอบหมายงานที่มีความเป็นธรรม เท่าเทียม และไม่เลือกปฏิบัติ โดยพฤติกรรมของหัวหน้างานต้องแสดงถึงการมีคุณธรรมในการสั่งงานหรือมอบหมายงานให้แก่ผู้ใต้บังคับบัญชา และต้องคำนึงถึงขอบเขตอำนาจหน้าที่ตามกฎหมายของผู้รับมอบหมายงาน มีความเป็นธรรมแก่ผู้รับมอบหมายงานทุกคนอย่างเท่าเทียมกัน

๕) ผู้บริหารหน่วยงานต้องให้ความสำคัญกับสภาพแวดล้อมที่เอื้ออำนวย และส่งเสริมการปฏิบัติงานของบุคลากรในองค์กร

## ๖. ด้านการสื่อสารภายในหน่วยงาน

หน่วยงานต้องมีรูปแบบ วิธีการ การสื่อสารเพื่อถ่ายทอดเกี่ยวกับนโยบายทั้ง ๕ ด้าน ให้เจ้าหน้าที่ในหน่วยงานรับทราบเพื่อให้เกิดความตระหนักและให้ความสำคัญถึงการปฏิบัติงานที่มีคุณธรรม ความโปร่งใส

### แนวทางการปฏิบัติ

๑. บริหารงานและปฏิบัติงานตามหลักธรรมาภิบาล โดยมุ่งตอบสนองความต้องการของประชาชนด้วยการบริการที่รวดเร็ว ถูกต้อง เสมอภาค โปร่งใส และเป็นธรรม

๒. ปลุกฝังค่านิยมและทัศนคติให้บุคลากรในสังกัด มีความรู้ความเข้าใจ ยึดหลักคุณธรรม จริยธรรม นำหลักปรัชญาเศรษฐกิจพอเพียงมาใช้ในการปฏิบัติงานและการดำเนินชีวิต

๓. ดำเนินการจัดซื้อจัดจ้างส่งเสริมการดำเนินการให้เกิดความโปร่งใสในทุกขั้นตอน และเปิดโอกาสให้ภาคเอกชน ภาคประชาสังคม และภาคประชาชนเข้ามามีส่วนร่วมในการตรวจสอบการปฏิบัติงาน โดยเปิดเผยข้อมูลข่าวสารในการดำเนินการกิจกรรมทุกรูปแบบ

๔. ประชาสัมพันธ์ให้ประชาชนแจ้งข้อมูลข่าวสาร เบาะแสการทุจริต การร้องเรียนร้องทุกข์

๕. กรณีพบการทุจริตจะดำเนินการสอบสวนและลงโทษขั้นสูงสุดกับผู้ที่ทุจริตอย่างจริงจัง จึงประกาศให้ทราบโดยทั่วกัน

ประกาศ ณ วันที่ ๘ พฤศจิกายน พ.ศ. ๒๕๖๑

(นายเกษม แซ่ลี)

นายกองค์การบริหารส่วนตำบลบางเสาธง

## ทำเนียบผู้บริหาร

### ๑. ผู้บริหาร อบต.บางเสาธง

- |                          |            |
|--------------------------|------------|
| - นายก อบต.บางเสาธง      | จำนวน ๑ คน |
| - รองนายก อบต.บางเสาธง   | จำนวน ๒ คน |
| - เลขานุการ อบต.บางเสาธง | จำนวน ๑ คน |

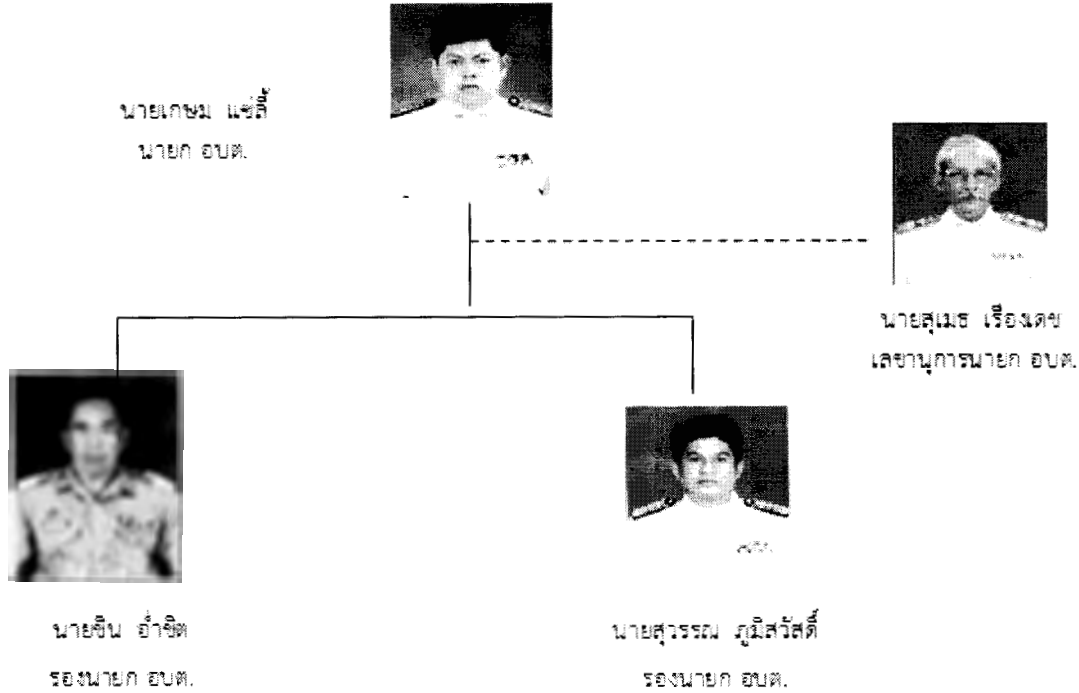

### ๒. สภา อบต.บางเสาธง

- |                               |                   |
|-------------------------------|-------------------|
| มีทั้งหมด ๑๗ หมู่บ้านๆละ ๒ คน | รวมทั้งสิ้น ๓๔ คน |
| - ประธานสภา อบต.บางเสาธง      | จำนวน ๑ คน        |
| - รองประธานสภา อบต.บางเสาธง   | จำนวน ๑ คน        |
| - เลขานุการสภา อบต.บางเสาธง   | จำนวน ๑ คน        |
| - สมาชิกสภา อบต.บางเสาธง      | จำนวน ๓๑ คน       |

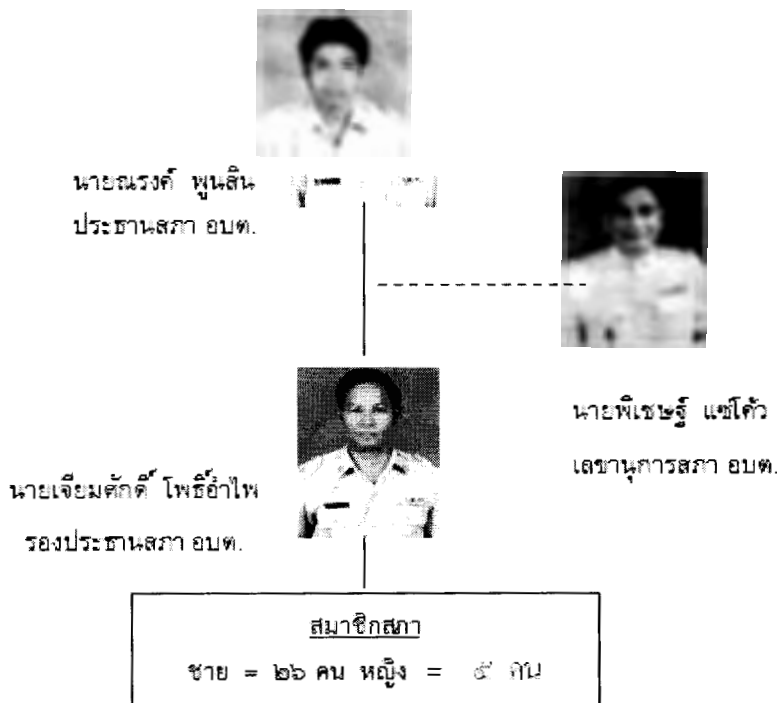

## สำนักงานปลัด



นางสาวศุชาดา หงษ์จร  
ปลัด อบต.(นักบริหารงานท้องถิ่น ระดับกลาง)



นายกิตติ์เชต کانวัฒนะรัตน์  
รองปลัด อบต. (นักบริหารงานท้องถิ่น  
ระดับกลาง)

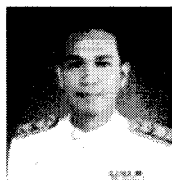

นายอรกสิทธิ์ มณีประ  
รองปลัด อบต. (นักบริหารท้องถิ่น  
ระดับกลาง)



นางสาวธัญวรรณ ศรีธารัตน์  
หัวหน้าสำนักปลัด อบต. (นักบริหาร  
งานทั่วไป ระดับกลาง)



นางสาวนัตนีย์ มอญ  
หัวหน้าฝ่ายบริหารงานทั่วไป (นัก  
บริหารงานทั่วไป ระดับต้น)



นางสาวจิรภา ชุ่มจิตร  
หัวหน้าฝ่ายกฎหมายและคดี (นัก  
บริหารงานทั่วไป ระดับต้น)



นางสาวปทุมรัตน์ ไชยเพชร  
หัวหน้าฝ่ายนโยบายและแผน (นัก  
บริหารงานทั่วไป ระดับต้น)



นายไพบูลย์ รินเรง  
หัวหน้าฝ่ายเทคนิค (นักบริหารงาน  
ทั่วไป ระดับต้น)



นายศรีกันย์ จอมมาต  
หัวหน้าฝ่ายป้องกันและบรรเทา  
สาธารณภัย (นักบริหารงานทั่วไป  
ระดับต้น)



นางสาวสุภาวดี แดงบุญเรือง  
นักจัดการงานทั่วไปปฏิบัติการ

## สำนักปลัด



**นายภพพล ร่ำเพยเพชร**  
นักทรัพยากรบุคคลปฏิบัติการ



**นางสาววาริภา กฉินสุคนธ์**  
นักวิเคราะห์นโยบายและแผนปฏิบัติการ

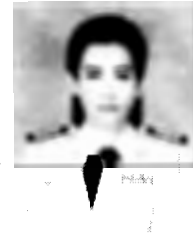

**นางสาวณัฐพร ชุศรีพัฒน์**  
นิติกรปฏิบัติการ



**นางสาวอรุณา จวงสันหัด**  
นักประชาสัมพันธ์ปฏิบัติการ



**นายพัชรชัย ชาบุญแรงค์**  
นักจัดการงานเทคนิคปฏิบัติการ



**นายคณิน อุไรวรรณ**  
เจ้าพนักงานป้องกันและบรรเทา  
สาธารณภัยปฏิบัติงาน



**นายพิเชษฐ์ ช่างโชติ**  
เจ้าพนักงานธุรการปฏิบัติงาน



**นางสาวกนกวรรณ สุขสิทธิ์**  
เจ้าพนักงานธุรการปฏิบัติงาน

**นายสมบุรณ์ แซ่ตั้ง**  
พนักงานขับเครื่องจักรกลขนาดเบา



## กองช่าง



นายประสิทธิ์ จินทร์เมือง

นายประสิทธิ์ จินทร์เมือง  
ผู้อำนวยการกองช่าง (นักบริหารงานช่าง ระดับกลาง)



นายทรงชัย แสงทอง

นายทรงชัย แสงทอง  
หัวหน้าฝ่ายออกแบบและควบคุม  
อาคาร (นักบริหารงานช่าง ระดับต้น)



นายสมล ขอนแก้ว

นายสมล ขอนแก้ว  
หัวหน้าฝ่ายส่งเมือง (นักบริหารงาน  
ช่าง ระดับต้น)

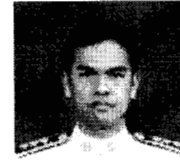

จำเอกสุพจน์ อินสกุล

จำเอกสุพจน์ อินสกุล  
หัวหน้าฝ่ายก่อสร้าง (นักบริหารงาน  
ช่าง ระดับต้น)



พันจำเอกทัย อ่ำซิด

พันจำเอกทัย อ่ำซิด  
นายช่างไฟฟ้าอาวุโส



นายรัตณรงค์ ปลอดใหม่

นายรัตณรงค์ ปลอดใหม่  
นายช่างโยธาชำนาญงาน



นายกิตติพงษ์ ศิริพหลก

นายกิตติพงษ์ ศิริพหลก  
เจ้าพนักงานธุรการปฏิบัติงาน

นายสวัสดิ์ เสถียร

นายสวัสดิ์ เสถียร  
หัวหน้าฝ่ายประสานสาธารณูปโภค  
(นักบริหารงานช่าง ระดับต้น)

## กองคลัง



**นางสาวจีราภา ศิริพอลก**  
ผู้อำนวยการกองคลัง (นักบริหารงานการคลัง ระดับกลาง)



**นางสาววาสนา นิมยงค์ดี**  
หัวหน้าฝ่ายบัญชี (นักบริหารงานการคลัง ระดับต้น)



**นางสาวชัยวถิ์ฉัตรจันทร์แจ่ม**  
หัวหน้าฝ่ายทะเบียนทรัพย์สินและพัสดุ (นักบริหารงานการคลัง ระดับต้น)



**นางสาวศิริพร จันทร์แจ่ม**  
หัวหน้าฝ่ายการเงิน (นักบริหารงานการคลัง ระดับต้น)



**นางสาวดุขณ์ พิภกเทพ**  
หัวหน้าฝ่ายพัฒนาและจัดเก็บรายได้ (นักบริหารงานการคลัง ระดับต้น)

**นางสาวพิศสมัย เบ็ญจกุล**  
เจ้าพนักงานพัสดุชำนาญงาน

**นางสาวนุจรีย์ ยตะโตตร**  
เจ้าพนักงานพัสดุชำนาญงาน

## กองสาธารณสุขและสิ่งแวดล้อม



๒๕๖๕

**นายศุภชัย แดงถาวร**

ผู้อำนวยการกองสาธารณสุขและสิ่งแวดล้อม (นักบริหารงานสาธารณสุข ระดับกลาง)



๒๕๖๕

**นายฉัตรชัย สุขแก้ว**

หัวหน้าฝ่ายอนามัยและสิ่งแวดล้อม  
(นักบริหารงานสาธารณสุข ระดับ  
กลาง)



๒๕๖๕

**นางสาวปัทมยา หอมดง**  
พยาบาลวิชาชีพชำนาญการ



๒๕๖๕

**จำเอกกิติชาติ ช่างโหวด**  
พยาบาลเทคนิคชำนาญงาน



**นางสาวพันทิพา รัตนะ**  
นักวิชาการสาธารณสุขปฏิบัติการ



**นางสาวสายสมร แสงแจ่ม**  
เจ้าพนักงานธุรการชำนาญงาน

## กองศึกษาศาสตร์และวัฒนธรรม



นายบุญชู ประมาต

ผู้อำนวยการกองการศึกษา ศาสตร์และวัฒนธรรม (นักบริหารงานศึกษา ระดับกลาง)



นางสุภาภรณ์ ปาลศรี

หัวหน้าฝ่ายบริหารงานการศึกษา (นักบริหารงานศึกษา ระดับต้น)



นางสาวทองใส ณ ลุบล

ครู คศ.๑



นางสาวกาญจนา คุ่มจันทร์

ครู คศ.๑



นางสาวสิริกัญจกมล ปิตรีจักษ์พงษ์

ครู คศ.๑



นางสาววันดี เจริญไทย

ครู คศ.๑



นางพวงเพ็ญ ปานท่าไช

ครู คศ.๑



นางปาริชาติ บุญเนตร

ครู คศ.๑



นางรัตนาภรณ์ เอี่ยมสำอางค์

ครู คศ.๑

นางวันเพ็ญ สร้อยพินม

ครู คศ.๑

## กองสวัสดิการและสังคม



**นางสาวสุนททรัพย์ ภิรมย์กิจ**

ผู้อำนวยการกองสวัสดิการสังคม (นักบริหารงานสวัสดิการสังคม ระดับกลาง)



**นางสาวนิตดา เอ็มกุล**

หัวหน้าฝ่ายส่งเสริมอาชีพและพัฒนาสตรี (นักบริหารงานสวัสดิการสังคม ระดับต้น)



**นางสาวนัทธวรรณ อีสะอาด**

เจ้าหน้าที่งานธุรการช่างอากาศยาน

**นายกัมปนาท สกิดไพศาลวงศ์**

นักพัฒนาชุมชนปฏิบัติการ

**นางสาวอัจฉิยา ฝ่ายสังจา**

นักสังคมสงเคราะห์ปฏิบัติการ

ตาราง แสดงอัตรากำลังบุคลากรขององค์การบริหารส่วนตำบลบางเสาธง

ส่วนราชการ	ข้าราชการ		ลูกจ้างประจำ		พนักงานจ้างตามภารกิจ		พนักงานจ้างทั่วไป		รวม		รวมทั้งสิ้น
	ชาย	หญิง	ชาย	หญิง	ชาย	หญิง	ชาย	หญิง	ชาย	หญิง	
สำนักงานปลัด	๖	๕	๑	-	๑๙	๙	๘	๓	๓๔	๑๗	๕๑
กองคลัง	๑	๗	-	-	๔	๗	๑	-	๖	๑๔	๒๐
กองช่าง	๗	๑	-	-	๔	๒	๕	๑	๑๖	๔	๒๐
กองสาธารณสุขและสิ่งแวดล้อม	๓	๒	-	-	๔	๓	๖	๑	๑๓	๖	๑๙
กองการศึกษา ศาสนาและวัฒนธรรม	๑	๑๑	-	-	๑	๖	๓	๔	๕	๒๑	๒๖
กองสวัสดิการสังคม	-	๒	-	-	๒	๑	-	-	๒	๓	๕
รวม	๑๘	๒๘	๑	-	๓๔	๒๘	๒๓	๙	๗๖	๖๕	๑๔๑
	๔๖		๑		๖๒		๓๒		๑๔๑		

## ตราสัญลักษณ์องค์การบริหารส่วนตำบลบางเสาธง



ความหมายตราสัญลักษณ์องค์การบริหารส่วนตำบลบางเสาธง  
มาจากการถือเอาสัญลักษณ์ตรงตามวัดเพื่อบอกเวลาพัก-เลิกทำนาสมัยก่อน  
จึงเป็นสัญลักษณ์รูป “เสาธง” รวมกับคำว่า “บาง” แปลว่า น้ำ  
เพราะเป็นพื้นที่ลุ่มน้ำ รวมเรียกกันว่า “บางเสาธง”

คำขวัญ : หลวงพ่อชาศักดิ์สิทธิ์ ปลาสดรสดี  
มากมีอุตสาหกรรม เลิศล้ำการเกษตร

แผนที่โดยสังเขป องค์การบริหารส่วนตำบลบางเสาธง  
อำเภอบางเสาธง จังหวัดสมุทรปราการ

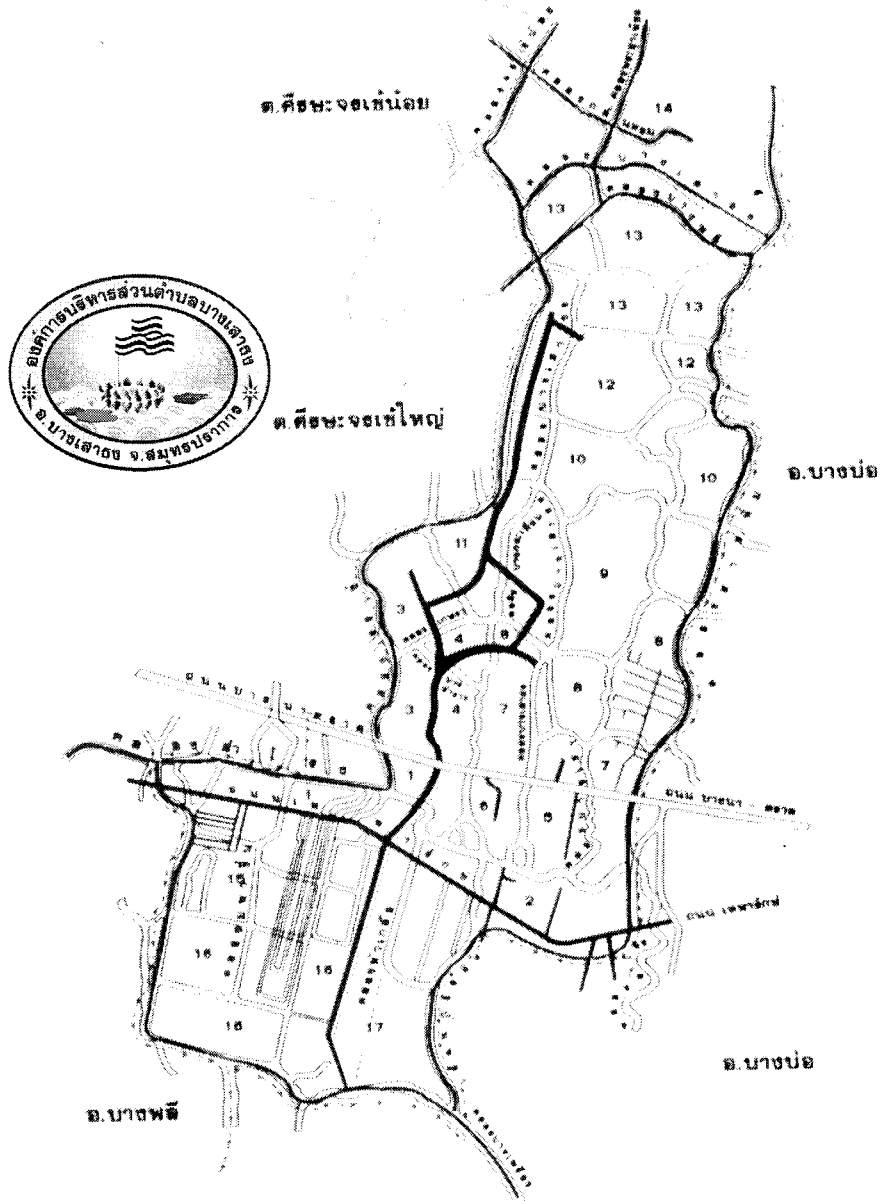



## สภาพทั่วไปและข้อมูลพื้นฐานสำคัญของท้องถิ่น

### ข้อมูลประชากร

- จำนวนหลังคาเรือนทั้งหมดในเขตพื้นที่รับผิดชอบ ๒๑,๔๙๒ หลังคาเรือน
- มีประชากรทั้งหมด ๓๐,๒๙๙ คน

ชาย ๑๔,๗๕๖ คน		หญิง ๑๕,๕๔๓ คน	
เด็ก (ทารก - ๖ ปี)	๑,๒๘๕ คน	เด็ก (ทารก - ๖ ปี)	๑,๒๗๙ คน
เด็กโต (๗ - ๑๒ ปี)	๑,๑๔๘ คน	เด็กโต (๗ - ๑๒ ปี)	๑,๑๔๑ คน
วัยรุ่น (๑๓ - ๑๗ ปี)	๑,๑๐๐ คน	วัยรุ่น (๑๓ - ๑๗ ปี)	๑,๐๔๐ คน
ผู้ใหญ่ (๑๘ - ๕๙ ปี)	๙,๘๐๙ คน	ผู้ใหญ่ (๑๘ - ๕๙ ปี)	๑๐,๔๐๐ คน
ผู้สูงอายุ (๖๐-๑๐๐ปี)	๑,๔๐๙ คน	ผู้สูงอายุ (๖๐-๑๐๐ปี)	๑,๖๗๕ คน
ผู้สูงอายุ (มากกว่า ๑๐๐ปี)	๕ คน	ผู้สูงอายุ (มากกว่า ๑๐๐ปี)	๘ คน

\*ข้อมูลเดือนตุลาคม ๒๕๕๙

\*\* จำนวนประชากรแฝงประมาณ ๕๐,๐๐๐ - ๑๐๐,๐๐๐ คน

\*\*\* ความหนาแน่นของประชากร ๕๔๐ คน/ตร.กม.

- อัตราการเพิ่มขึ้นของประชากร ตั้งแต่ปี ๒๕๕๗ - ๒๕๕๘ ร้อยละ ๐.๕๘
- อัตราการเพิ่มขึ้นของประชากร ตั้งแต่ปี ๒๕๕๘ - ๒๕๕๙ ร้อยละ ๐.๖๘

### ลักษณะอาชีพของประชากร

- จำนวนประชากรในเขตประกอบอาชีพเกษตรกรรม ๗,๕๐๐ คน
- จำนวนประชากรในเขตประกอบอาชีพรับจ้างในโรงงานอุตสาหกรรม ๕๐,๐๐๐ คน
- สถานที่ท่องเที่ยวที่สำคัญในเขตพื้นที่รับผิดชอบ ๑ แห่ง (หลวงพ่อบุญ วัดเสาชิงช้า)

### สภาพทั่วไปด้านกายภาพ

ข้อมูลเกี่ยวกับที่ตั้ง เขตการปกครอง อาณาเขต

#### ที่ตั้ง

ตั้งอยู่เลขที่ ๑๐๑ หมู่ที่ ๗ ถนนบางนา-ตราด กม.๒๖ ตำบลบางเสาธง อำเภอบางเสาธง จังหวัดสมุทรปราการ บริเวณทางหลวงแผ่นดินหมายเลข ๓๔ บางนา-ตราด ห่างจากที่ว่าการอำเภอบางเสาธง ประมาณ ๕๐ เมตร

#### พื้นที่

อบต.บางเสาธง พื้นที่ทั้งหมด ๕๖.๑๑ ตารางกิโลเมตร คิดเป็น ๓๕,๐๖๘.๗๕ ไร่

**เขตปกครอง**

จำนวนหมู่บ้านในเขตองค์การบริหารส่วนตำบลบางเสาธง เต็มทั้งหมู่บ้าน จำนวน ๑๑ หมู่บ้าน ได้แก่ หมู่ที่ ๒ , ๕ , ๖ , ๗ , ๘ , ๙ , ๑๐ , ๑๑ , ๑๒ , ๑๓ และหมู่ที่ ๑๔

จำนวนหมู่บ้านในเขตองค์การบริหารส่วนตำบลบางเสาธงบางส่วน จำนวน ๖ หมู่บ้าน ได้แก่ หมู่ที่ ๑ , ๓ , ๔ , ๑๕ , ๑๖ และหมู่ที่ ๑๗

**อาณาเขต**

ทิศเหนือ ติดต่อกับ เขตลาดกระบัง กรุงเทพมหานคร

ทิศตะวันออก ติดต่อกับ อำเภอบางบ่อ จังหวัดสมุทรปราการ

ทิศตะวันตก ติดต่อกับ ตำบลศีรชะจรเข้ซ้ายและตำบลศีรชะจรเข้ใหญ่  
จังหวัดสมุทรปราการ

ทิศใต้ ติดต่อกับ อำเภอบางบ่อ จังหวัดสมุทรปราการ

**ท้องถิ่นอื่นในตำบล**

จำนวนเทศบาล ๑ แห่ง ได้แก่ เทศบาลตำบลบางเสาธง

**สภาพทางด้านสังคม**

**๑) การศึกษา**

**(๑) ศูนย์พัฒนาเด็กเล็กในสังกัด จำนวน ๕ ศูนย์**

- |                                   |            |
|-----------------------------------|------------|
| ๑) ศูนย์พัฒนาเด็กเล็กบางเสาธง     | หมู่ที่ ๑  |
| ๒) ศูนย์พัฒนาเด็กเล็กวัดเสาธงนอก  | หมู่ที่ ๖  |
| ๓) ศูนย์พัฒนาเด็กเล็กวัดเสาธงกลาง | หมู่ที่ ๙  |
| ๔) ศูนย์พัฒนาเด็กเล็กวัดบัวโรย    | หมู่ที่ ๑๒ |
| ๕) ศูนย์พัฒนาเด็กเล็กละมุลรอดศิริ | หมู่ที่ ๑๔ |

**(๒) ระดับประถมศึกษา จำนวน ๖ โรงเรียน**

- |                            |            |
|----------------------------|------------|
| ๑) โรงเรียนสุเหร่าบ้านไร่  | หมู่ที่ ๒  |
| ๒) โรงเรียนวัดเสาธงนอก     | หมู่ที่ ๖  |
| ๓) โรงเรียนวัดเสาธงกลาง    | หมู่ที่ ๙  |
| ๔) โรงเรียนวัดบัวโรย       | หมู่ที่ ๑๓ |
| ๕) โรงเรียนละมุลรอดศิริ    | หมู่ที่ ๑๔ |
| ๖) โรงเรียนคลองเจริญราษฎร์ | หมู่ที่ ๑๖ |

<b>(๓) ระดับมัธยมศึกษา</b>	<b>จำนวน ๓ โรงเรียน</b>
๑) โรงเรียนสุเหร่าบ้านไร่	หมู่ที่ ๒
๒) โรงเรียนวัดเสาชงกลาง	หมู่ที่ ๙
๓) โรงเรียนวัดบัวโรย	หมู่ที่ ๑๓
<b>(๔) ระดับอุดมศึกษา</b>	<b>จำนวน ๑ แห่ง</b>
๑) มหาวิทยาลัยอัสสัมชัญ (ABAC)	หมู่ที่ ๘

**ระบบบริการพื้นฐาน (การสาธารณสุข)**

- โรงพยาบาลประจำเภอ	จำนวน ๑ แห่ง
๑) โรงพยาบาลบางเสาชง	หมู่ที่ ๑๒
- โรงพยาบาลส่งเสริมสุขภาพตำบล	จำนวน ๓ แห่ง
๑) โรงพยาบาลส่งเสริมสุขภาพตำบลเสาชงกลาง	หมู่ที่ ๙
๒) โรงพยาบาลส่งเสริมสุขภาพตำบลบางเสาชง	หมู่ที่ ๑๒
๓) โรงพยาบาลส่งเสริมสุขภาพตำบลกัลป์พฤกษ์	หมู่ที่ ๒
- คลินิกเอกชน	จำนวน ๔ แห่ง
- ร้านขายยาแผนปัจจุบัน	จำนวน ๑๑ แห่ง
- อสม.	จำนวน ๑๙๖ คน

**ระบบเศรษฐกิจ**

๑) ประชากร มีรายได้เฉลี่ยของประชากร ๙๖,๕๐๐ /คน/ปี

**๒) การพาณิชย์กรรมและบริการ**

- สถานีบริการน้ำมัน	๒ แห่ง
- ศูนย์การค้า/ห้างสรรพสินค้า	๑ แห่ง
- ตลาดสด	๕ แห่ง
- ร้านค้าทั่วไป	๓๐๐ แห่ง

**๓) สถานประกอบการด้านการบริการ**

- โรงแรม	๓ แห่ง
- ธนาคาร	๕ แห่ง
- สถานที่จำหน่ายอาหาร	๑๐๐ แห่ง

**๔) การอุตสาหกรรม**

- ลักษณะการประกอบอุตสาหกรรมในท้องถิ่น ๓ ประเภท
- โรงงาน จำนวน ๓๕๖ แห่ง จำนวนแรงงาน ๓๐,๐๐๐ คน

๕) ลักษณะอาชีพ ประชากรส่วนใหญ่ประกอบอาชีพ ดังนี้

- เกษตรกรรม ๗,๕๐๐ คน - รับจ้าง ๕๐,๐๐๐ คน

๖) การดำเนินกิจการพาณิชย์ขององค์กรปกครองส่วนท้องถิ่นหรือองค์กรชุมชน

- การจัดทำโครงการหนึ่งตำบลหนึ่งผลิตภัณฑ์ในพื้นที่ จำนวน ๖ ผลิตภัณฑ์  
จาก ๕ ชุมชน ใน ๑ องค์กรปกครองส่วนท้องถิ่น

๑. กลุ่มอาชีพแม่บ้านอิสลามทำน้ำพริก	หมู่ที่ ๒
๒. กลุ่มอาชีพสตรีทำขนมไทยมาลัยทอง	หมู่ที่ ๔
๓. กลุ่มอาชีพสตรีทำดอกไม้ประดิษฐ์	หมู่ที่ ๖
๔. กลุ่มอาชีพสตรีทำน้ำปลาหวาน	หมู่ที่ ๑๑
๕. กลุ่มอาชีพทำปลาร้าคลองอู่มดแดง	หมู่ที่ ๑๒

เศรษฐกิจพอเพียงท้องถิ่น (ด้านการเกษตรและแหล่งน้ำ)

๑) ลักษณะการใช้ที่ดิน

- พื้นที่พักอาศัย	๕,๒๘๐ ไร่
- พื้นที่พาณิชย์กรรม	๙๙๖ ไร่
- พื้นที่ตั้งหน่วยงานของรัฐ	๕๐ ไร่
- สวนสาธารณะ/นันทนาการ	- ไร่
- พื้นที่เกษตรกรรม	๑๒,๐๒๒ ไร่
- พื้นที่ตั้งสถานศึกษา	๑๐๐ ไร่
- พื้นที่อุตสาหกรรม	๓,๔๐๐ ไร่

๒) การปศุสัตว์

- พื้นที่ปศุสัตว์	๒๗.๙๐	ตร.กม.
- จำนวนครุว์เรือนในภาคการปศุสัตว์	๑๘๘	ครุว์เรือน
- มูลค่าผลผลิตทางการปศุสัตว์	๗๕๙,๐๐๐	บาท/ปี

เศรษฐกิจพอเพียงท้องถิ่น (ด้านการเกษตรและแหล่งน้ำ) (ต่อ)

- แหล่งน้ำธรรมชาติ - ประเภทลำคลอง จำนวน ๕๐ คลอง ได้แก่

๑. คลองเจริญราษฎร์ หมู่ที่ ๑,๑๕,๑๖,๑๗	๒. คลองสี่ศอก หมู่ที่ ๑,๑๕
๓. คลองมหาชื่น หมู่ที่ ๑,๑๖	๔. คลองสกัด ๒๕ หมู่ที่ ๑
๕. คลองสกัด ๕๐ หมู่ที่ ๑๕,๑๖,๑๗	๖. คลองสกัด ๗๕ หมู่ที่ ๑๖
๗. คลองหัวเกลือ หมู่ที่ ๒,๑๗	๘. คลองควาย หมู่ที่ ๒
๙. คลองบางคำราม หมู่ที่ ๓,๔	๑๐. คลองบันหย้า หมู่ที่ ๒,๑๗

๑๑. คลองสำโรง หมู่ที่ ๑,๒,๓,๔,๖,๑๗  
๑๓. คลองลำรางทางพิศ หมู่ที่ ๑๓  
๑๕. คลองอ้อมแก้ว หมู่ที่ ๒  
๑๗. คลองลำรางพระกระสัน หมู่ที่ ๕,๖  
๑๙. คลองบางเสาบน หมู่ที่ ๗,๘,๙,๑๐,๑๒  
๒๑. คลองบางกระเทียม (คลองตรง) หมู่ที่ ๔,๗  
๒๓. คลองบางกระเทียมบน หมู่ที่ ๔,๗,๘,๙,๑๑  
๒๕. คลองชวดนา หมู่ที่ ๗  
๒๗. คลองตรง หมู่ที่ ๗,๘  
๒๙. คลองบางคำราม หมู่ที่ ๓,๔  
๓๑. คลองชวดลาน หมู่ที่ ๔,๙  
๓๓. คลองบางน้ำขาว หมู่ที่ ๑๑  
๓๕. คลองชวดงูเห่า หมู่ที่ ๑๐,๑๒  
๓๗. คลองชวดตาฟูก หมู่ที่ ๙,๑๐  
๓๙. คลองเสื่อร่องไห้ หมู่ที่ ๑๒,๑๓  
๔๑. คลองไทรตามาก หมู่ที่ ๑๔  
๔๓. คลองกลิ่นหอม หมู่ที่ ๑๔  
๔๕. คลองพระยาเพชร หมู่ที่ ๑๓,๑๔  
๔๗. คลองมอญ หมู่ที่ ๑๔  
๔๙. คลองกาหลง (คลองบางเสา) หมู่ที่ ๑๓,๑๔
๑๒. คลองศิระชะจรเข้้น้อย (คลองทับยาว)หมู่ที่ ๑๓,๑๔  
๑๔. คลองอ้อมไร่ หมู่ที่ ๒,๕  
๑๖. คลองทับทอง หมู่ที่ ๒  
๑๘. คลองบางเสาล่าง หมู่ที่ ๒,๔  
๒๐. คลองบางกระเทียมล่าง ๔,๖  
๒๒. คลองลัดบางเทียม ๒ (เชื่อม) หมู่ที่ ๔,๖,๗  
๒๔. คลองอ้อมบางกระเทียม หมู่ที่ ๔  
๒๖. คลองบางเสาธง หมู่ที่ ๒,๕,๖,๗,๘,๙,๑๐,๑๒,๑๓  
๒๘. คลองสนามพลี หมู่ที่ ๗,๘  
๓๐. คลองเกษรา หมู่ที่ ๓,๔,๑๑  
๓๒. คลองชวดใหญ่ หมู่ที่ ๘,๙  
๓๔. คลองตัน (ข้างวัดเสารงกลาง) หมู่ที่ ๙  
๓๖. คลองชวดหนองบอน หมู่ที่ ๑๒  
๓๘. คลองชวดบัว หมู่ที่ ๑๒,๑๓  
๔๐. คลองมอญทั้งส้อม หมู่ที่ ๑๒  
๔๒. คลองตัน หมู่ที่ ๑๔  
๔๔. คลองปากกะพัง หมู่ที่ ๑๓  
๔๖. คลองข้างโรงเรียนละมุลฯ หมู่ที่ ๑๔  
๔๘. คลองบางพลี (ตาเส็ง) หมู่ที่ ๑๔  
๕๐. คลองจรเข้ใหญ่ หมู่ที่ ๑,๓

- แหล่งน้ำที่สร้างขึ้น - บ่อบาดาล จำนวน ๕๒ บ่อ ได้แก่

หมู่ที่ ๑	จำนวน	-	บ่อ	หมู่ที่ ๑๐	จำนวน	๒	บ่อ
หมู่ที่ ๒	จำนวน	-	บ่อ	หมู่ที่ ๑๑	จำนวน	๔	บ่อ
หมู่ที่ ๓	จำนวน	๔	บ่อ	หมู่ที่ ๑๒	จำนวน	๔	บ่อ
หมู่ที่ ๔	จำนวน	๕	บ่อ	หมู่ที่ ๑๓	จำนวน	๙	บ่อ
หมู่ที่ ๕	จำนวน	๑	บ่อ	หมู่ที่ ๑๔	จำนวน	๓	บ่อ
หมู่ที่ ๖	จำนวน	๔	บ่อ	หมู่ที่ ๑๕	จำนวน	๑	บ่อ
หมู่ที่ ๗	จำนวน	๔	บ่อ	หมู่ที่ ๑๖	จำนวน	-	บ่อ
หมู่ที่ ๘	จำนวน	๖	บ่อ	หมู่ที่ ๑๗	จำนวน	๒	บ่อ
หมู่ที่ ๙	จำนวน	๓	บ่อ				

### การระบายน้ำ

- ๑) ระยะเวลาเฉลี่ยที่น้ำท่วมขังนานที่สุด ๒ วัน ประมาณช่วงเดือนตุลาคม
- ๒) เครื่องสูบน้ำ จำนวน ๒ เครื่อง
  - เครื่องที่ ๑ เส้นผ่าศูนย์กลาง ๖ นิ้ว
  - เครื่องที่ ๒ เส้นผ่าศูนย์กลาง ๖ นิ้ว

### การสัญจร การจราจรและการคมนาคมขนส่ง องค์การบริหารส่วนตำบลบางเสาธง ดังนี้

- ถนนสายหลัก ๑๐ สาย
  - ถนนลูกวิ่ง ๒ สาย
  - ถนนลาดยาง ๒ สาย
  - ถนนคอนกรีต ๕๒ สาย
- สะพาน ๓๕ แห่ง
- สะพานลอยคนข้าม ๖ แห่ง
- คลองที่เป็นทางสัญจรทางน้ำ ๕๐ แห่ง

### การสาธารณสุขโรคด้านไฟฟ้า

- จำนวนครัวเรือนที่ใช้ไฟฟ้าครบทุกครัวเรือน
- ไฟฟ้าสาธารณะ (ไฟฟ้าส่องสว่าง) ตามถนนสายหลักทุกสาย

### การสื่อสาร

- จำนวนชุมสายโทรศัพท์ในเขตพื้นที่ ๑ ชุมสาย
- ที่ทำการไปรษณีย์โทรเลข ๑ พื้นที่
- ระบบเสียงตามสาย/หอกระจายข่าวในพื้นที่ ๑๗ หมู่บ้าน  
ให้บริการครอบคลุมทุกหมู่บ้าน
- หน่วยงานที่มีข่ายวิทยุสื่อสารในพื้นที่ ๓ แห่ง

### ศาสนา ประเพณี วัฒนธรรม ฯลฯ

#### ๑) สถาบันองค์กรทางศาสนา

องค์การบริหารส่วนตำบลบางเสาธง มีประชาชนผู้นับถือศาสนาต่างๆ ดังนี้  
๑) ศาสนาพุทธ จำนวนประชาชนผู้นับถือศาสนาพุทธ คิดเป็นร้อยละ ๙๗ ของ  
จำนวนประชากรทั้งหมด โดยมีวัดเป็นศูนย์รวมทางจิตใจของประชาชน ซึ่งในพื้นที่มีจำนวน ๔ แห่ง ดังนี้

- ๑.๑) วัดเสาธงนอก หมู่ที่ ๖
- ๑.๒) วัดเสาธงกลาง หมู่ที่ ๙
- ๑.๓) วัดศิริเสาธง หมู่ที่ ๗
- ๑.๔) วัดบัวโรย หมู่ที่ ๑๒

๒) ศาสนาคริสต์ จำนวนประชาชนผู้นับถือศาสนาคริสต์ คิดเป็นร้อยละ ๐.๕ ของจำนวน  
ประชากรทั้งหมด โดยมีโบสถ์เป็นศูนย์รวมทางจิตใจของประชาชน ซึ่งในพื้นที่มีจำนวน ๑ แห่ง คือ โบสถ์  
มหาวิทยาลัยอัสสัมชัญ (ABAC) หมู่ที่ ๘

๓) ศาสนาอิสลาม จำนวนประชาชนผู้นับถือศาสนาอิสลาม คิดเป็นร้อยละ ๒.๕ ของจำนวนประชากรทั้งหมด โดยมีมัสยิดเป็นศูนย์รวมทางจิตใจของประชาชน ซึ่งในพื้นที่มีจำนวน ๑ แห่ง คือ มัสยิดสุเหร่าบ้านไร่ หมู่ที่ ๒

๒) ประเพณีสำคัญ

๑. ประเพณีแข่งเรือพาย เดือนตุลาคม-ธันวาคม

๑.๑ จัดการแข่งขันเรือพายประเภทเรือมาด ณ วัดเสาชิงช้า หมู่ที่ ๙

๒. ประเพณีปิดทองหลวงพ่อบุญ วัดเสาชิงช้า หมู่ที่ ๖ เดือนมกราคม

นมัสการและปิดทององค์หลวงพ่อบุญ การแสดงมหรสพ

๓. ประเพณีปิดทองหลวงพ่อบุญ วัดเสาชิงช้า หมู่ที่ ๙ เดือนมกราคม

นมัสการและปิดทององค์หลวงพ่อบุญประจำปี การแสดงมโหรสพ ทอดผ้าป่า และงานบุญต่างๆ ฯลฯ

๔. ประเพณีแข่งขันท้าวไทย (ท้าวจุฬา) หมู่ที่ ๙ เดือนมีนาคม

แข่งขันท้าวประเภทขึ้นสูง , ประเภทสวยงาม ฯลฯ

๕. ประเพณีสงกรานต์ เดือนเมษายน

ทำบุญเลี้ยงพระ สรงน้ำพระ รดน้ำขอพรผู้สูงอายุ

๖. ประเพณีลอยกระทง เดือนพฤศจิกายน

จัดกิจกรรมประเพณีลอยกระทง วัดบัวโรย วัดเสาชิงช้า จัดประกวดกระทง

๓) กีฬา/นันทนาการ

- สนามกีฬาเอนกประสงค์	จำนวน ๑๗ แห่ง (ลานกีฬา)
- สนามฟุตบอล	จำนวน - แห่ง
- สนามบาสเก็ตบอล	จำนวน ๑ แห่ง
- สนามตะกร้อ	จำนวน ๒ แห่ง
- สระว่ายน้ำ	จำนวน ๑ แห่ง
- ห้องสมุดประชาชน	จำนวน ๑ แห่ง
- ห้องสมุดเคลื่อนที่	จำนวน ๘ แห่ง
- สนามเด็กเล่น	จำนวน ๒๓ แห่ง

## สิ่งแวดล้อมและทรัพยากรธรรมชาติ

### ๑. ภูมิอากาศ องค์การบริหารส่วนตำบลบางเสาธง มีสภาพภูมิอากาศโดยทั่วไป ดังนี้

- ๑) อุณหภูมิสูงสุด ๔๐ องศาเซลเซียส อุณหภูมิต่ำสุด ๒๓ องศาเซลเซียส
  - อุณหภูมิเฉลี่ยต่อเดือน มี.ค. - มิ.ย. ๔๐ องศาเซลเซียส
  - อุณหภูมิเฉลี่ยต่อเดือน ก.ค. - ต.ค. ๓๘ องศาเซลเซียส
  - อุณหภูมิเฉลี่ยต่อเดือน พ.ย. - ก.พ. ๒๓ องศาเซลเซียส
- ๒) ปริมาณน้ำฝนเฉลี่ย สูงสุด พ.ศ.๒๕๔๙ ต่ำสุด พ.ศ.๒๕๔๘

### ๒. น้ำเสีย

- ปริมาณน้ำเสีย ๓๘,๐๐๐ ลบ.ม./วัน
- ระบบบำบัดน้ำเสียที่ใช้ (ระบบ) ตกตะกอน รวม ๑ แห่ง

### ๓. ขยะ

- ๑) ปริมาณขยะ ๗๐ ตัน/วัน
  - กำจัดขยะโดยวิธี ฝังกลบอย่างถูกสุขลักษณะ

### ความปลอดภัยในชีวิตและทรัพย์สิน

- สถานีตำรวจรบบางเสาธง ๑ แห่ง (หมู่ที่ ๗)
- การป้องกันและบรรเทาสาธารณภัย
  - (๑) รถยนต์ดับเพลิง จำนวน ๔ คัน จำแนกตามความจุ ดังนี้
    - คันที่ ๑ จุน้ำได้ ๑๐,๐๐๐ ลบ.ม. ซื้อเมื่อ พ.ศ. ๒๕๔๖ ราคา ๓,๔๙๐,๐๐๐ บาท
    - คันที่ ๒ จุน้ำได้ ๑๒,๐๐๐ ลบ.ม. ซื้อเมื่อ พ.ศ. ๒๕๕๒ ราคา ๖,๖๘๕,๐๐๐ บาท
    - คันที่ ๓ จุน้ำได้ ๕,๐๐๐ ลบ.ม. ซื้อเมื่อ พ.ศ. ๒๕๕๖ ราคา ๓๙,๐๐๐,๐๐๐ บาท
    - คันที่ ๔ จุน้ำได้ ๔,๐๐๐ ลบ.ม. ซื้อเมื่อ พ.ศ. ๒๕๕๗ ราคา ๕,๔๗๗,๐๐๐ บาท
  - (๒) รถยนต์กู้ภัยเคลื่อนที่เร็ว จำนวน ๑ คัน
  - (๓) เครื่องดับเพลิงชนิดหาลบหนาม จำนวน ๕ เครื่อง
  - (๔) พนักงานป้องกันและบรรเทาสาธารณภัย จำนวน ๑๕ คน
  - (๕) อาสาสมัครป้องกันและบรรเทาสาธารณภัย จำนวน ๑๒๐ คน
  - (๖) การฝึกซ้อมบรรเทาสาธารณภัยปีที่ผ่านมา จำนวน ๑ ครั้ง
  - (๗) การฝึกซ้อมบรรเทาสาธารณภัยในสถานประกอบการในพื้นที่  
จำนวน ๖๑ แห่ง



งบประมาณรายรับ - รายจ่าย ปีงบประมาณ ๒๕๖๑  
ตั้งแต่วันที่ ๑ ตุลาคม ๒๕๖๐ ถึง ๓๐ กันยายน ๒๕๖๑

รายรับตามประมาณการ	ประมาณการ	รายรับจริง	+ -	สูง ต่ำ
ภาษีอากร	๑๒๔,๙๐๐.๐๐๐.๐๐	๑๖๖,๙๙๗,๕๕๙.๒๓	+	๔๒,๐๙๗,๕๕๙.๒๓
ค่าธรรมเนียม ค่าปรับและใบอนุญาต	๑๐,๓๑๗,๐๐๐.๐๐	๑๔,๗๐๖,๑๐๓.๘๔	+	๔,๓๘๙,๑๐๓.๘๔
รายได้จากทรัพย์สิน	๓,๔๒๐,๐๐๐.๐๐	๗,๕๘๓,๔๙๓.๐๗	+	๔,๑๖๓,๔๙๓.๐๗
รายได้เบ็ดเตล็ด	๒,๑๕๐,๐๐๐.๐๐	๑๕๑,๑๗๓.๖๕	-	-๑,๙๙๘,๘๒๖.๓๕
ภาษีจัดสรร	๑๕๕,๘๒๕,๒๘๐.๐๐	๒๑๑,๐๓๙,๐๕๙.๒๖	+	๕๕,๒๑๓,๗๗๙
เงินอุดหนุน	๔๓,๓๘๗,๗๒๐.๐๐	๔๘,๙๔๗,๗๒๘.๐๐	+	๕,๕๖๐,๐๐๘.๐๐
รวมเงินตามประมาณการรายรับทั้งสิ้น	๓๔๐,๐๐๐,๐๐๐.๐๐	๔๔๙,๔๒๕,๑๑๗.๐๕	+	๑๐๙,๔๒๕,๑๑๗.๐๕
เงินอุดหนุนระบุดูแลประมง/เงินอุดหนุนเฉพาะกิจ (หมายเหตุ ๓)		๗๙,๗๐๐.๐๐		
<b>รวมรายรับทั้งสิ้น</b>		<b>๕๒๙,๕๐๔,๘๑๗.๐๕</b>		

รายรับตามประมาณการ	ประมาณการ	รายรับจริง	+ -	สูง ต่ำ
งบกลาง	๓๖,๗๗๙,๘๐๐.๐๐	๓๐,๐๑๕,๙๕๔.๐๐	-	๖,๗๖๓,๘๔๖.๐๐
เงินเดือน (ฝ่ายการเมือง)	๔,๐๕๓,๗๐๐.๐๐	๓,๙๕๘,๔๔๐.๐๐	-	๙๕,๒๖๐.๐๐
เงินเดือน (ฝ่ายประจำ)	๕๑,๓๙๓,๙๒๒.๐๐	๓๔,๘๙๒,๙๙๓.๐๐	-	๑๖,๕๐๐,๙๒๙.๐๐
ค่าตอบแทน	๕,๓๕๒,๐๐๐.๐๐	๔,๔๕๐,๑๐๐.๐๐	-	๙๐๑,๙๐๐.๐๐
ค่าใช้สอย	๖๖,๙๑๕,๖๗๘.๐๐	๔๒,๓๐๒,๗๘๗.๕๒	-	๒๔,๖๑๒,๘๙๐.๔๘
ค่าวัสดุ	๑๒,๓๙๕,๕๐๐.๐๐	๙,๓๑๓,๖๗๖.๘๘	-	๓,๐๘๑,๘๒๓.๑๒
ค่าสาธารณูปโภค	๒,๐๖๐,๐๐๐.๐๐	๑,๔๕๘,๘๒๒.๗๗	-	๖๐๑,๑๗๗.๒๓
ค่าครุภัณฑ์ (หมายเหตุ ๑)	๗,๘๖๒,๘๐๐.๐๐	๒,๕๙๗,๙๙๐.๐๐	-	๕,๒๖๔,๘๑๐.๐๐
ค่าที่ดินและสิ่งปลูกสร้าง (หมายเหตุ ๒)	๙๘,๐๗๐,๐๐๐.๐๐	๘๑,๕๗๘,๔๖๗.๓๗	-	๑๖,๔๙๑,๕๓๒.๖๓
เงินอุดหนุน	๒๓,๕๑๑,๐๐๐.๐๐	๘,๒๖๕,๕๑๐.๐๐	-	๑๕,๒๔๕,๔๙๐.๐๐
รายจ่ายอื่น	๐.๐๐	๐.๐๐	-	๐.๐๐
รวมรายจ่ายตามประมาณการรายจ่ายทั้งสิ้น	๓๐๘,๓๙๔,๔๐๐.๐๐	๒๑๘,๘๔๓,๖๘๐.๕๔	-	๘๙,๕๕๐,๗๑๙.๔๖
รายจ่ายที่จ่ายจากเงินอุดหนุนระบุดูแลประมง/เงินอุดหนุนเฉพาะกิจ		๗๙,๗๐๐.๐๐		
<b>รวมรายจ่ายทั้งสิ้น</b>		<b>๒๑๘,๙๒๓,๓๘๐.๕๔</b>		
<b>รายรับ สูงกว่า รายจ่าย</b>		<b>๒๓๐,๕๘๑,๔๓๖.๕๑</b>		

## โครงการ/กิจกรรม ขององค์การบริหารส่วนตำบลบางเสาธง

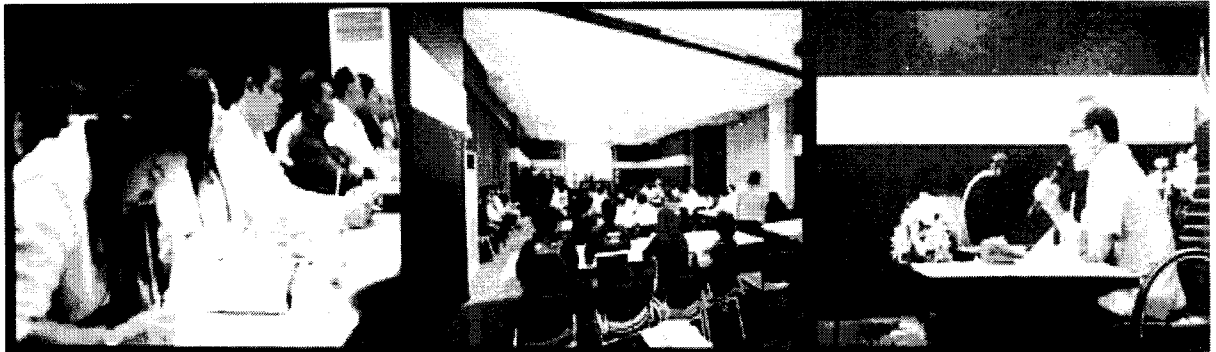

### โครงการถนนสวย ด้วยชาวบางเสาธง เพื่อเทิดพระเกียรติรัชกาลที่ 10

สำนักงานปลัด อบต.บางเสาธง จัดทำโครงการถนนสวยด้วยชาวบางเสาธง เพื่อเทิดพระเกียรติรัชกาลที่ 10 โดยปรับปรุงภูมิทัศน์ตั้งแต่บริเวณถนนบางนา การเคหะฯ ตั้งแต่ปากทางถนนเทพรัตน - สีแยกเหมืองจ้าย หมู่ที่ 7 ระยะทาง 700 เมตร ซึ่งมีกิจกรรมป่าเพื่อสาธารณประโยชน์ เช่น จัดตกแต่งกิ่งไม้ ไม้ดอก ไม้ประดับ เก็บกวาดขยะทางเดินเท้า ตัดแต่งกิ่งต้นไม้ กำจัดวัชพืชรุข ทาสีม้านั่ง สร้างสภาพแวดล้อมและภูมิทัศน์บริเวณถนนบางนาการเคหะฯ ให้มีความร่มรื่น สวยงามและเป็นระเบียบเรียบร้อย เพื่อให้ประชาชนผู้ใช้ถนนสัญจรไป - มา ได้อย่างสะดวกและปลอดภัย เป็นของขวัญปีใหม่ พ.ศ.2562 ให้กับประชาชน



SAOTONG

โครงการ วิทยาลัยเทคนิคหนองบัวลำภู  
ด้านสุขภาพในโรงเรียนและชุมชน

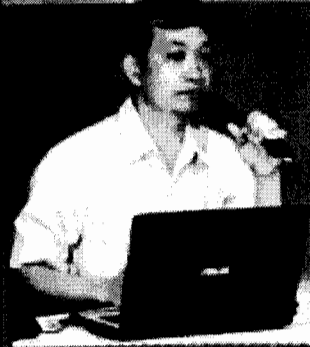

# อ.น้อย

กองสาธารณสุขและสิ่งแวดล้อม จัดโครงการอาสาสมัครศูนย์บริการสาธารณสุขในโรงเรียนและชุมชน (อ.น้อย) ในวันจันทร์ที่ 12 กุมภาพันธ์ 2561 โดยมีกิจกรรมให้ความรู้เรื่องการเลือกซื้ออาหาร ผักปฏิบัติกรรมการตรวจสอบแป้นเบื่อนเทคนิคการทำสื่อประชาสัมพันธ์รณรงค์และเทคนิคการนำเสนอต่อประชาชนสัมพันธ์และรณรงค์ทั้งจากการฝึกอบรมแล้วนักเรียนสามารถนำความรู้ที่ได้จากการฝึกอบรมไปใช้ประโยชน์ภายในโรงเรียนและชุมชนในพื้นที่ให้มากที่สุดโดยมีผู้เข้าอบรมในครั้งนี้ซึ่งเป็นนักเรียนจากโรงเรียนวัดเสาชงกลาง โรงเรียนวัดบัวโรย และโรงเรียนสุเหร่าบ้านไร่ จำนวน 100 คน

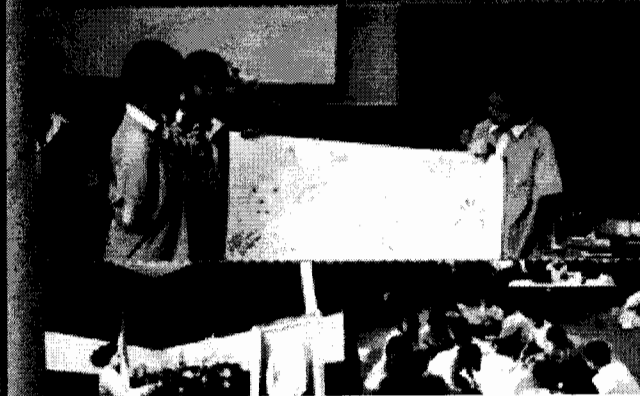

## โครงการ สุดท้ายคือ พิชิตไข้เลือดออก



กองสาธารณสุขและสิ่งแวดล้อม จัดโครงการสุดท้ายคือพิชิตไข้เลือดออกโดยมีกลุ่มเป้าหมายเป็นเด็กอายุ 10 - 12 ปี เมื่อวันที่ 30 มกราคม 2561 ณ โรงเรียนวัดเสาชงนอก ซึ่งมีกิจกรรมการอบรมให้ความรู้การทำป้ายรณรงค์ประชาสัมพันธ์ และรณรงค์ป้องกันโรคไข้เลือดออก แก่ชุมชนบริเวณโรงเรียนวัดเสาชงนอก เพื่อให้เด็กมีความรู้ความเข้าใจเกี่ยวกับสาเหตุการเกิดโรคไข้เลือดออก อาหารและการแสดงของโรค แนวทางป้องกันโรคสามารถนำความรู้ที่ได้รับไปป้องกันและควบคุมโรคไข้เลือดออกในบริเวณโรงเรียน บ้านของตนเองและชุมชนได้เป็นอย่างดี

ANG SAOTONG



# โครงการครอบครัว

คณะศิลปการสังคม จัดโครงการครอบครัวโครงการอบรม  
เพื่อให้ความรู้เกี่ยวกับปัญหาครอบครัวและครอบครัว ซึ่งการอบรม  
เพื่อให้ประชาชนมีความสำคัญของการอบรม โดยในกิจกรรมนี้  
มีวิทยากร ๓ ท่านคือโครงการอบรม ไม่ในครอบครัวในรูปแบบต่างๆ และ  
ให้ความรู้เกี่ยวกับครอบครัวที่มีความสำคัญของการอบรม มีการวางแผน  
การใช้จ่ายเงินและครอบครัวครอบครัว ในในชุดที่ 18 พฤษภาคม 2561  
ณ ศูนย์พัฒนาเด็กเล็กวัดสารภี โดยณีก่อนและครอบครัวโครงการ  
โครงการ จำนวน 50 คน



# โครงการผู้สูงอายุถ่ายทอดภูมิปัญญาท้องถิ่น

คณะศิลปการสังคม จัดโครงการผู้สูงอายุถ่ายทอด  
ภูมิปัญญาท้องถิ่นสู่คนรุ่นหลัง เพื่อให้ผู้สูงอายุถ่ายทอดภูมิปัญญา  
ซึ่งเป็นที่ยอมรับในการถ่ายทอดความรู้แก่คนรุ่นต่อไปในสังคม  
คนรุ่นหลัง ได้ทราบถึงวิถีการดำเนินชีวิตของชุมชนผ่านประสบการณ์ โดยผู้สูงอายุ  
เป็นวิทยากรถ่ายทอดความรู้ด้านการทำขนมและข้าวต้มมัดให้แก่  
นักเรียนในโรงเรียนและวิถีการทำขนม ซึ่งเป็นการถ่ายทอดภูมิปัญญาท้องถิ่น  
ให้ผู้สูงอายุถ่ายทอดความรู้ เมื่อวันที่ 22 มิถุนายน 2561 ณ โรงเรียนวัดสารภี  
โดยผู้สูงอายุเข้าร่วมโครงการ จำนวน 10 คน และนักเรียน 40 คน

## “ สู่คนรุ่นหลัง ”

